

# 麦粒肿的探究与治疗

汇报人：文小库

2024-06-05

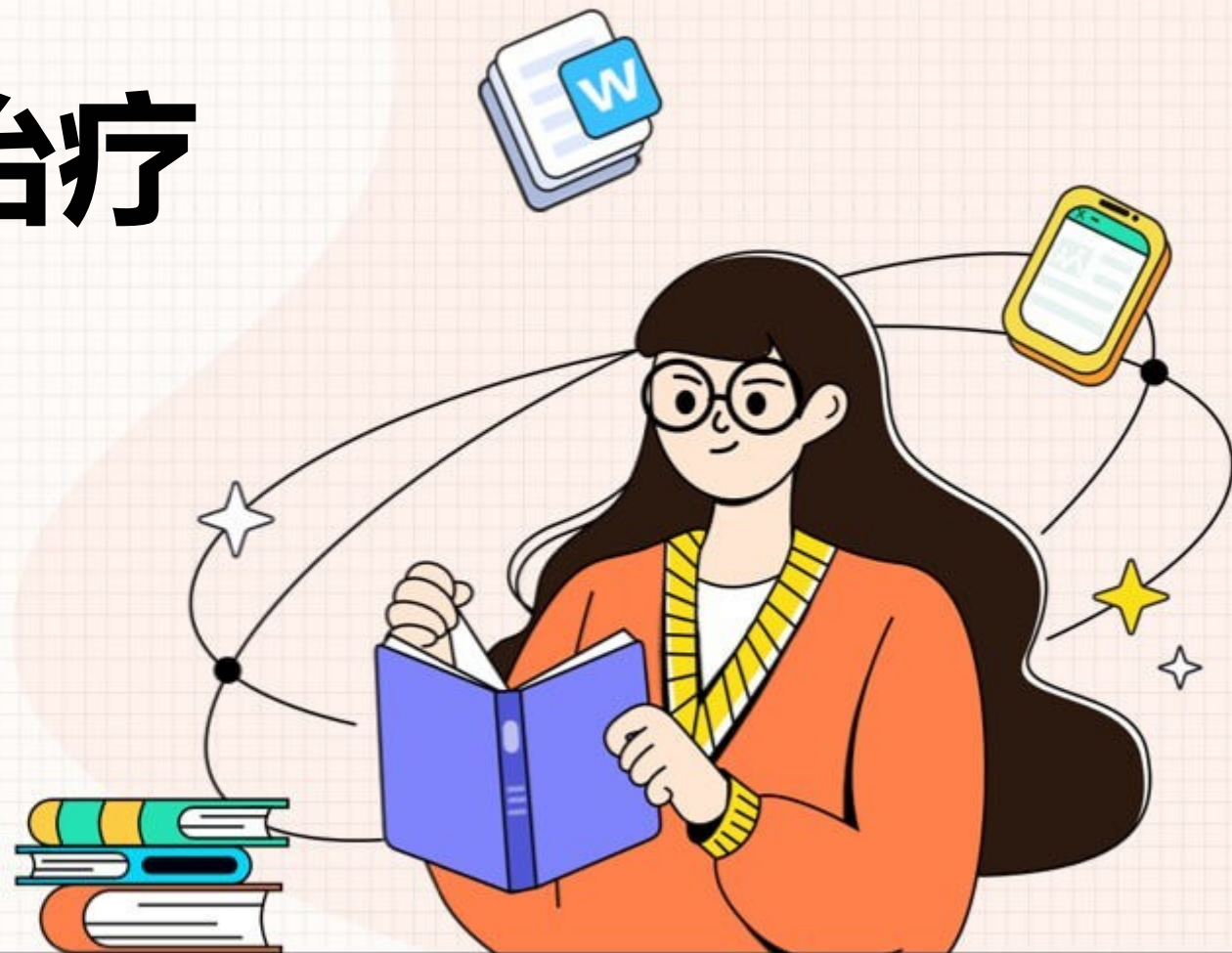

# 目录

## CONTENTS

- 麦粒肿基本概念与分类
- 病理学机制剖析
- 临床表现及鉴别诊断
- 治疗方案选择依据与实施
- 康复期管理与生活调整建议
- 总结回顾与未来展望



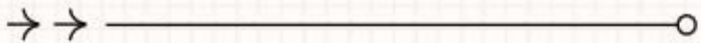

# 01 麦粒肿基本概念与分类





# 定义及发病原因

## 定义

麦粒肿是睫毛毛囊附近的皮脂腺或睑板腺的急性化脓性炎症，俗称“针眼”。

## 发病原因

主要由细菌感染引起，如金黄色葡萄球菌等，常因不良卫生习惯、免疫力下降等因素诱发。



# 临床表现与诊断依据



## 临床表现

初起时眼睑皮肤局限性红肿、疼痛，随后出现黄色脓头，破溃后有脓液流出。严重者可伴有耳前、颌下淋巴结大及压痛、全身畏寒、发热等。

## 诊断依据

根据典型的临床表现，如红肿、疼痛、脓头等，结合患者病史和眼部检查，可明确诊断。



# 内麦粒肿与外麦粒肿区别



## 发病部位

内麦粒肿发生在睑板腺内，而外麦粒肿发生在睫毛根部皮脂腺或 Zeis 腺。

## 临床表现

内麦粒肿疼痛较明显，病变处有硬结，触之压痛；外麦粒肿红肿范围较弥散，可伴有同侧耳前淋巴结肿大和压痛。

## 治疗方式

内麦粒肿通常需要手术切开排脓，而外麦粒肿在脓头未形成前可热敷，脓头出现后需及时切开排脓。

# 易感人群及危险因素



YE



## 易感人群

儿童、老年人及患有慢性消耗性疾病的体弱、抵抗力差的患者中，更易患此病。

## 危险因素

不良的眼部卫生习惯，如用脏手揉眼等；佩戴隐形眼镜前未洗手或未彻底清洁镜片；眼部化妆品使用不当或未及时卸妆等，均可增加患病风险。

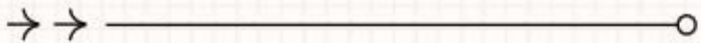

## 02 病理学机制剖析

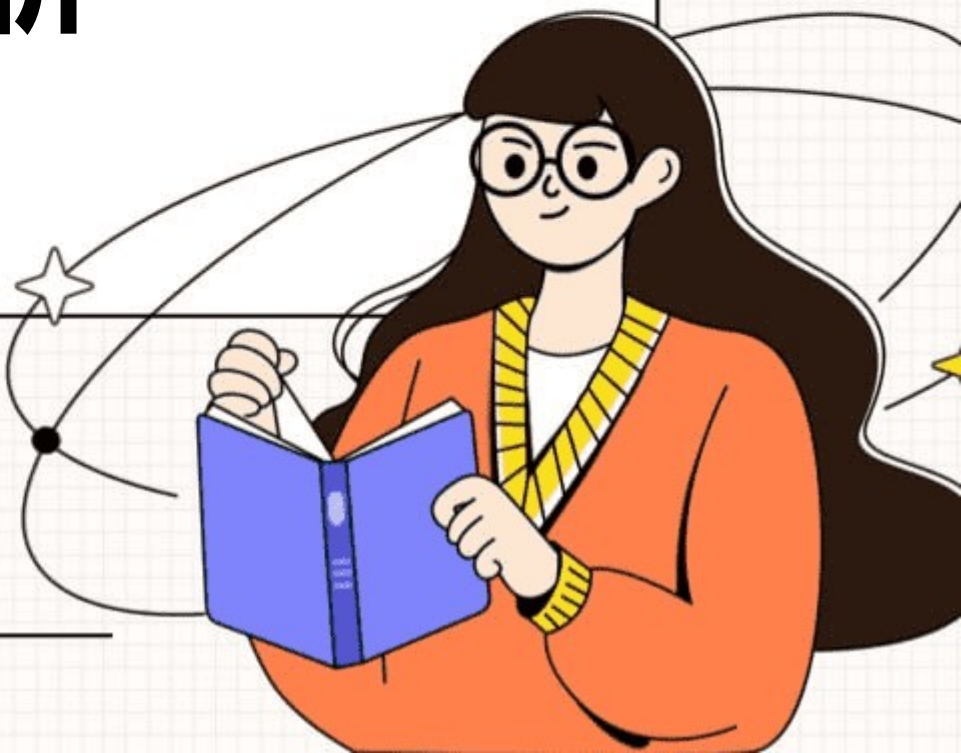



# 急性化脓性炎症过程解读

## 初期充血肿胀

麦粒肿初期，感染部位出现局限性充血和肿胀，这是炎症反应的开始。



## 硬结形成与软化

随着病情发展，肿胀部位逐渐形成硬结，并伴有明显的胀疼和压痛。之后硬结逐渐软化，形成黄色脓疱。

## 脓疱穿破与排脓

脓疱最终会穿破皮肤或结膜，迅速排出脓液，这是炎症过程的高峰期。

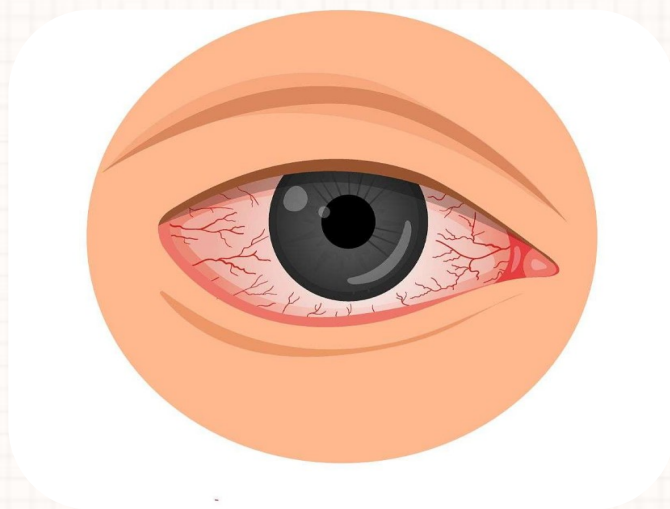

## 全身症状可能出现

在重症病例中，患者可能会出现畏寒、发烧等全身症状，这是感染扩散的表现。

# 睑板腺和蔡氏腺结构特点

## 睑板腺结构

睑板腺是眼睑内的一种特殊腺体，其分泌物对于保持眼表湿润和稳定具有重要作用。睑板腺被牢固的睑板组织所包围，这在一定程度上限制了炎症的扩散。

## 蔡氏腺结构

蔡氏腺位于睫毛根部，其分泌物有助于润滑睫毛和眼睑。在麦粒肿发病过程中，蔡氏腺常受到累及，导致外麦粒肿的形成。

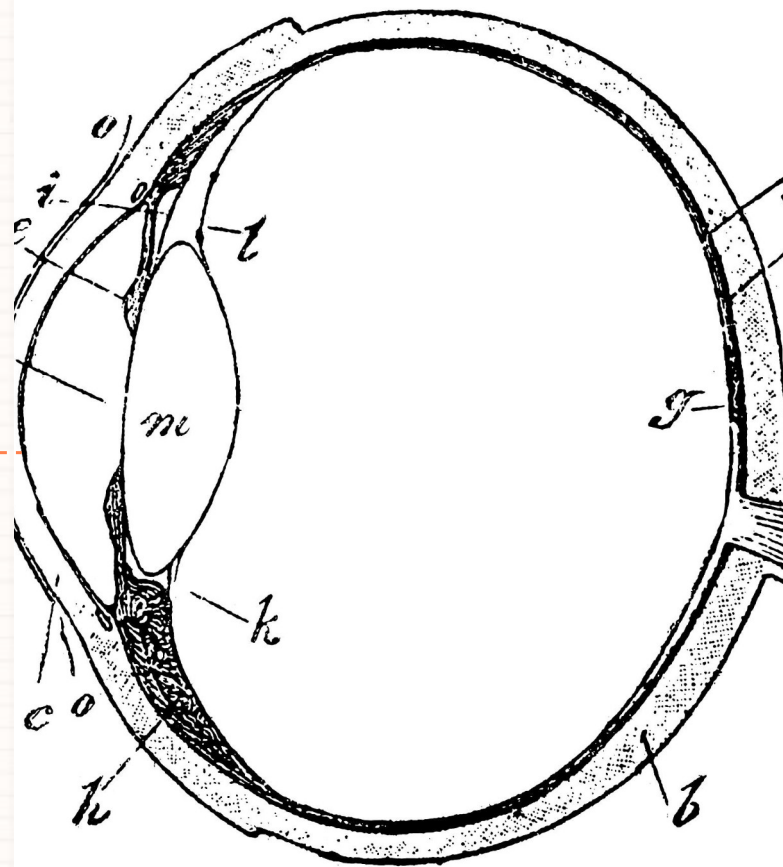

# 细菌感染途径与传播方式

## 细菌感染途径

麦粒肿主要由细菌感染引起，常见的病原菌包括葡萄球菌等。这些细菌可能通过手部接触、不洁的眼部化妆品或隐形眼镜等途径传播至眼部。

## 传播方式

细菌在接触眼部黏膜后，可能通过破损的皮肤或黏膜侵入睑板腺或蔡氏腺，引发急性化脓性炎症。此外，细菌还可能通过血液传播至眼部其他组织，导致更广泛的感染。

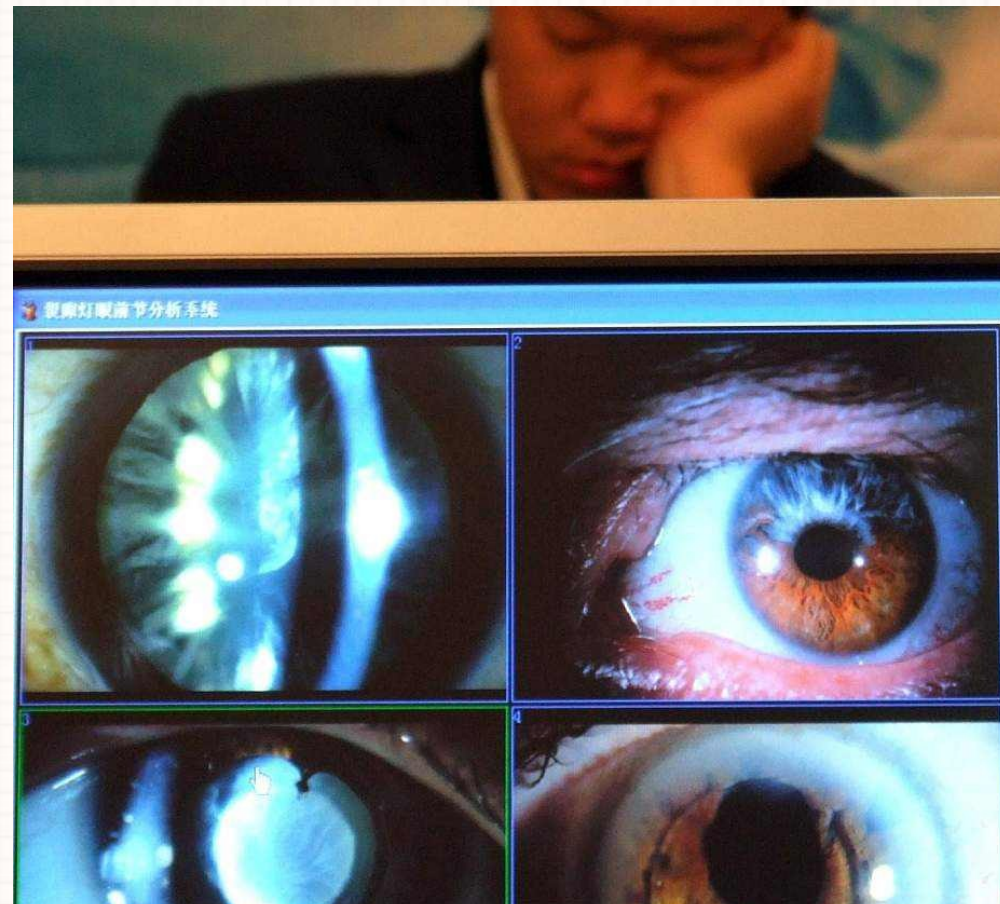



# 免疫系统在其中的作用

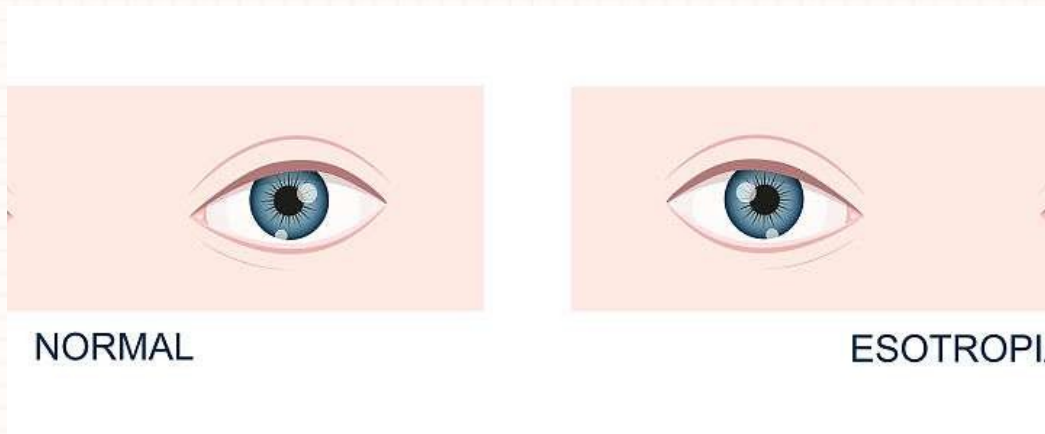

## 免疫细胞浸润

在麦粒肿发病过程中，免疫细胞会迅速浸润至感染部位，参与炎症反应和免疫应答。这些免疫细胞包括中性粒细胞、巨噬细胞等，它们能够吞噬和杀灭细菌，限制感染的扩散。

## 抗体产生

随着免疫应答的进行，机体会产生针对病原菌的特异性抗体。这些抗体能够与细菌结合，降低其毒性并促进吞噬细胞的吞噬作用。在麦粒肿康复过程中，抗体发挥了重要的保护作用。

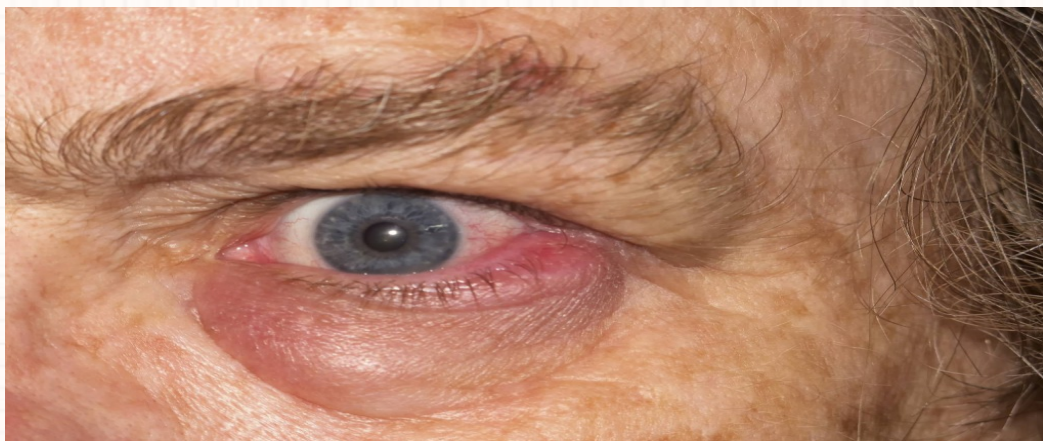

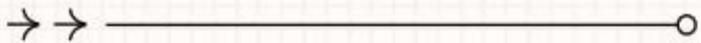

# 03 临床表现及鉴别诊断





# 典型症状分析

01

## 急性起病

麦粒肿通常急性起病，患者眼部出现明显不适感。

02

## 疼痛与压痛

感染部位疼痛明显，常伴有压痛，随着病情发展，疼痛逐渐加重。

03

## 红肿与硬结

感染部位出现红肿，可触及硬结，随着病情进展，硬结逐渐软化形成脓肿。





# 不同类型麦粒肿临床表现比较

## 外麦粒肿

起病初期，睑缘部局限性充血肿胀，形成硬结后胀痛和压痛明显，随后软化形成黄色脓疱，破溃后排脓。

---

## 内麦粒肿

相较于外麦粒肿症状较缓，睑板腺处于发炎状态，被牢固的睑板组织包围，睑结膜表面隐约露出黄色脓块，可能自行穿破排脓或沿睑腺管排出，如未穿破且致病菌毒性强，则可能形成眼睑脓肿。

---

# 鉴别诊断要点掌握



## 01 霰粒肿

霰粒肿是因睑板腺排出管道阻塞和分泌物潴留形成的滞留性囊肿，无明显疼痛，表面皮肤隆起，可触及硬结，但无压痛，与麦粒肿可鉴别。



## 02 眼睑蜂窝织炎

眼睑蜂窝织炎是发生在眼睑的急性细菌性炎症，症状与麦粒肿相似，但病变范围更大，可累及整个眼睑，甚至出现发热、寒战等全身症状，需通过详细检查与麦粒肿相鉴别。

# 并发症预警信号识别



## 眼睑脓肿

当麦粒肿未能及时控制，感染扩散至整个眼睑时，可形成眼睑脓肿，表现为眼睑高度肿胀、充血、疼痛剧烈，需警惕并及时就医。

## 海绵窦血栓性静脉炎

为麦粒肿的严重并发症之一，表现为高热、头痛、呕吐等症状，病情凶险，需立即就医诊治。

## 败血症或脓毒血症

当麦粒肿致病菌侵入血液循环，并在其中生长繁殖产生毒素时，可引起败血症或脓毒血症，表现为高热、寒战等全身中毒症状，需密切关注并及时治疗。



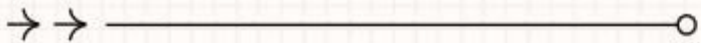

# 04 治疗方案选择依据与实施



# 药物治疗策略及效果评估

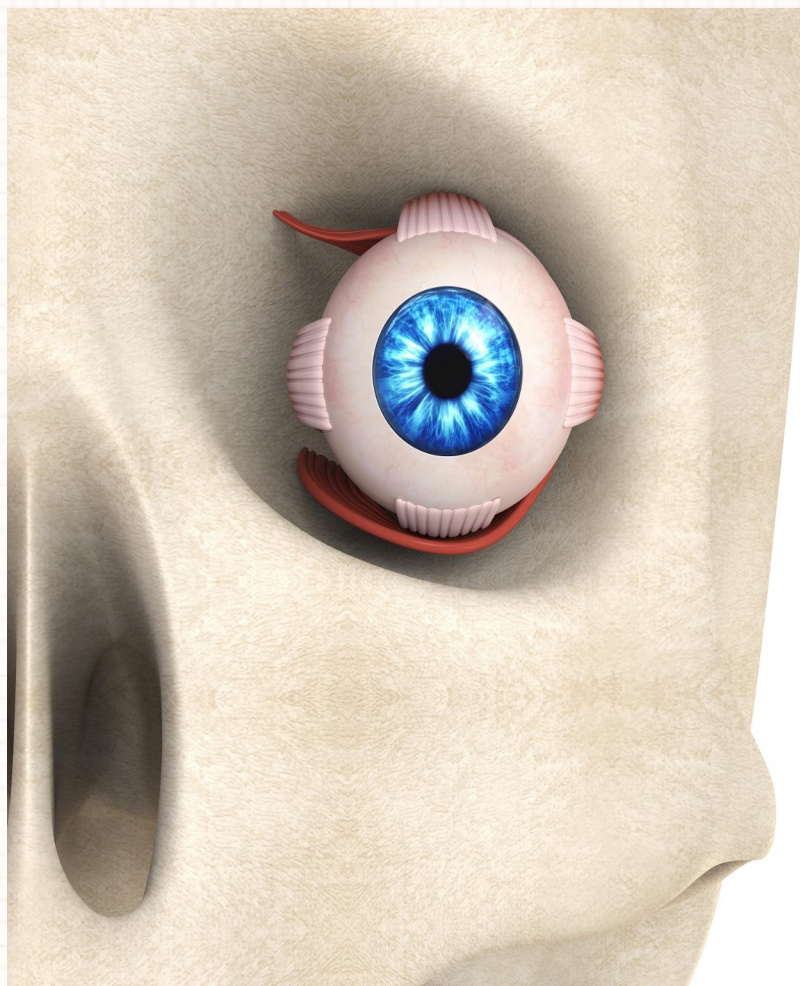

## 选用敏感抗生素

针对麦粒肿的常见致病菌，选用敏感的抗生素进行局部或全身治疗，以迅速控制感染。

## 眼膏与眼药水并用

白天使用眼药水，晚上涂抹眼膏，以保持眼部持续的药物浓度，提高治疗效果。

## 疗效评估与调整

密切观察病情变化，根据治疗效果及时调整药物种类和用药频率。



# 手术治疗时机把握和技巧分享

## 手术时机判断

当麦粒肿病情较重，如出现难治性脓肿、药物治疗无效或病情反复时，应考虑手术治疗。

## 手术技巧与注意事项

手术过程中需彻底清除病灶，避免损伤周围正常组织；术后需注意眼部卫生，防止感染扩散。

## 并发症预防与处理

了解并预防可能出现的并发症，如术后出血、感染等，一旦发现应及时处理。

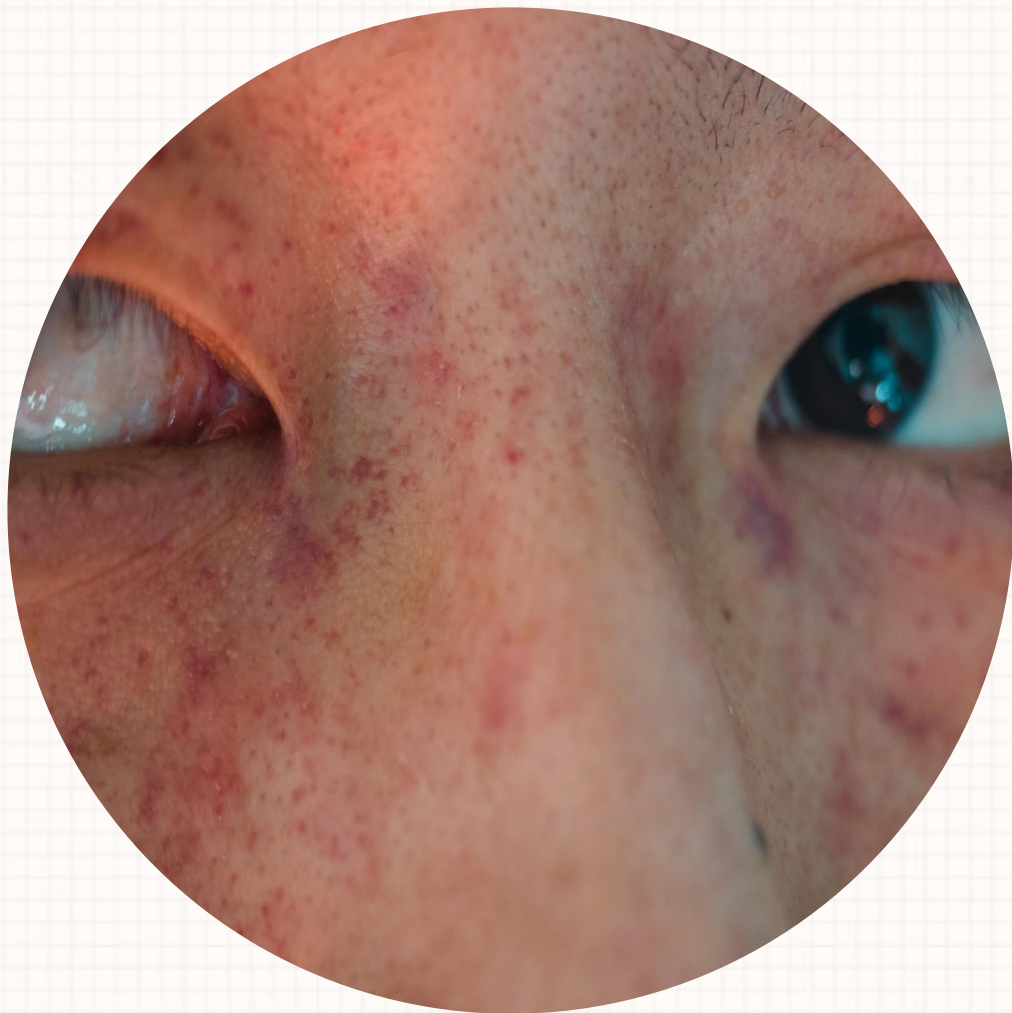



# 辅助治疗方法推荐

## 热敷与理疗

通过热敷促进眼部血液循环，加速炎症消退；理疗如红外线照射等也有助于缓解疼痛和肿胀。

VS

## 中医药治疗

根据中医理论，采用清热解毒、消肿散结等中药辅助治疗，可缓解症状并促进康复。

# 预防措施重要性强调

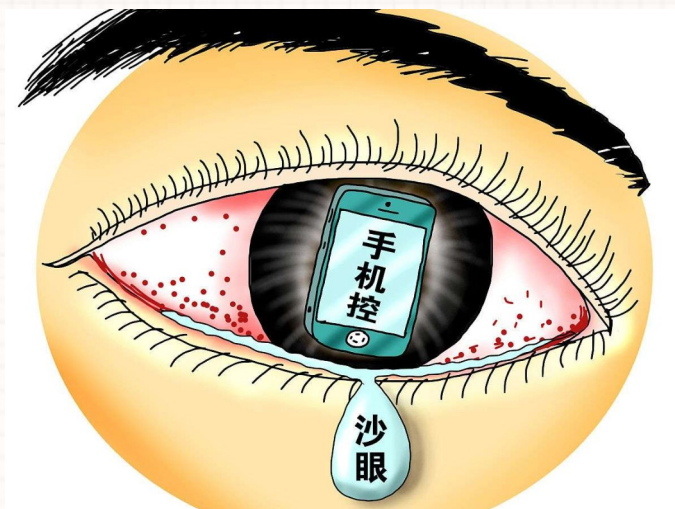

## 眼部卫生保持

定期清洁眼部，避免用手揉眼等不良习惯，以减少细菌感染的机会。

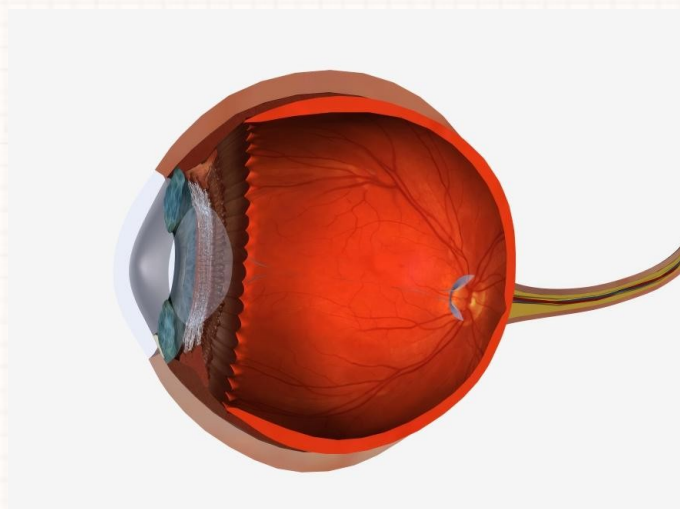

## 增强抵抗力

保持良好的生活习惯和饮食结构，增强身体抵抗力，降低感染风险。



## 早期发现与治疗

一旦出现眼部不适症状，应及时就医检查，以便早期发现并治疗麦粒肿，防止病情加重。

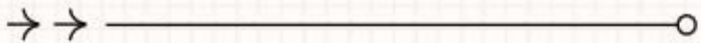

# 05 康复期管理与生活调整建议





# 眼部卫生保持技巧传授



01

## 定期清洁眼部

使用温和的眼部清洁产品，定期清洁眼睑和睫毛根部，以去除多余的油脂、细菌和其他残留物。

02

## 避免用手揉眼

手部可能携带细菌，揉眼容易将细菌带入眼部，增加感染风险。

03

## 不与他人共用眼部化妆品

眼部化妆品可能成为细菌传播的媒介，因此应避免与他人共用。

# 饮食习惯改善建议提供

## 增加摄入维生素 A 和 C

维生素 A 有助于维护视网膜健康，维生素 C 则有助于增强免疫力，可适量增加富含维生素 A 和 C 的食物，如胡萝卜、菠菜、柑橘类水果等。

## 避免过多油腻食物

油腻食物可能导致眼部油脂分泌过多，加重麦粒肿症状，因此应尽量减少油腻食物的摄入。

## 多喝水

保持充足的水分摄入有助于促进新陈代谢，有利于眼部炎症的消退。

# 作息时间表规律化推进



## 保证充足睡眠

充足的睡眠有助于眼部得到充分的休息，有利于麦粒肿的康复。



## 避免长时间用眼

长时间用眼容易导致眼部疲劳，不利于麦粒肿的恢复，因此应合理安排用眼时间，定时休息。



# 定期复查和效果跟踪机制建立

## 定期复查

在康复期间，定期到医院进行复查，以便及时了解眼部恢复情况，调整治疗方案。



## 效果跟踪

建立效果跟踪机制，记录眼部症状的变化情况，以便评估治疗效果，为后续的康复提供参考依据。同时，也可根据医生的建议进行必要的调整和优化。

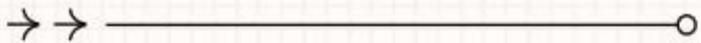

# 06 总结回顾与未来展望



# 本次探究成果汇总



## 完成了麦粒肿的病理分类研究

成功区分内麦粒肿与外麦粒肿，并详细描述了各自的病理特点。

## 揭示了麦粒肿的发病机制

通过深入研究，阐明了麦粒肿发病的微生物学基础和机体免疫应答过程。

## 总结了有效的治疗方法

根据临床实践经验，归纳了包括药物治疗、手术治疗在内的多种有效治疗手段。



# 存在问题分析及改进方向提



## ● 诊疗流程需进一步优化

针对当前麦粒肿诊疗过程中存在的问题，如诊断时效性、治疗规范性等，提出具体的改进建议。

## ● 患者依从性有待提高

分析患者在治疗过程中不依从的原因，探讨如何通过健康教育、心理干预等手段提升患者依从性。

## ● 并发症预防与处理策略

针对麦粒肿可能引发的并发症，如眼睑脓肿、败血症等，制定有效的预防与处理策略。

# 新型治疗技术动态关注

## ● 药物治疗新进展

关注新型抗菌药物、抗炎药物的研发动态，及时将新药应用于临床治疗，提高治疗效果。

## ● 激光治疗技术探索

研究激光治疗在麦粒肿治疗中的应用价值，探讨其可能的作用机制和疗效。

## ● 免疫治疗新思路

针对麦粒肿的免疫学特点，关注免疫调节剂、免疫增强剂等新型治疗方法的研发进展。





# 提升公众对眼部健康认知水平

## 普及眼部健康知识

通过科普讲座、宣传资料等形式，向公众普及眼部健康知识，提高人们对麦粒肿等眼部疾病的认知。



## 倡导健康生活方式

推广科学用眼、眼部卫生等健康生活方式，引导公众养成良好的用眼习惯，预防眼部疾病的发生。

## 建立眼部健康监测体系

提议建立定期的眼部健康检查制度，及早发现并处理眼部问题，保障公众眼部健康。



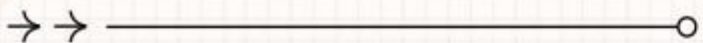

感谢您的观看

THANKS

